شماره ۵ مهر ۱۴۰۰

بررسی سیاست‌های تاثیرگذار بر غلات در کشورهای جهان در پاسخ به چالش کووید – ۱۹

گروه مطالعات و پژوهش های
اتحادیه واردکنندگان نهاده‌های دام و طیورایران

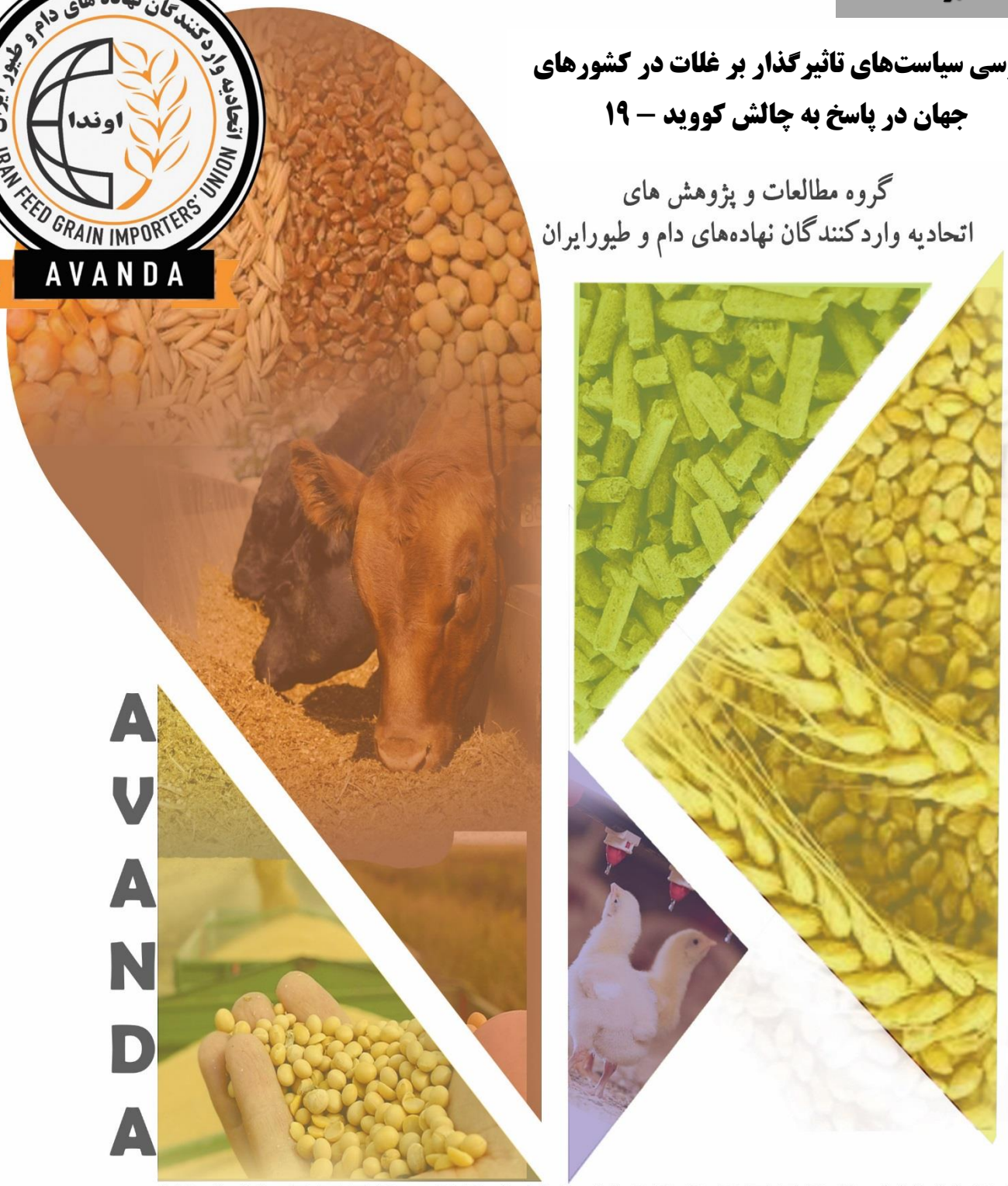

IRAN FEED GRAIN IMPORTERS UNION

اتحادیه وارد کنند گان نهاده های دام و طیور ایران

اوندا

چکیده

در این تحقیق به بررسی وضعیت سیاست‌گذاری کشورها در بحبوحه کووید- ۱۹ که شرایط تولید و تجارت غلات را در سطح بازار داخلی و بین‌المللی تحت تاثیر قرار داده پرداخته شده است. بازه زمانی این مطالعه ژانویه ۲۰۲۰ تا ۱۸ آگوست ۲۰۲۱ می‌باشد.بررسی سیاست های کشورها نشان می‌دهد که کشورهای مختلف برای تامین امنیت غذایی، جلوگیری از کمبود موادغذایی و همچنین افزایش قیمت آن ها در بازارهای داخلی سیاست های زیر را اتخاذ کرده اند:

- ممنوعیت و سهمیه بندی صادرات غلات
- کاهش تعرفه های واردات و افزایش واردات غلات
- قیمت گذاری مواد غذایی در سطح خرده فروشی به ویژه برنج
- افزایش ذخایر استراتژیک کالاهای اساسی
- عرضه یا فروش ذخایر دولتی کالاهای اساسی
- توزیع رایگان و یا ارزان کالاهای اساسی
- حمایت از تولیدگان غلات
- افزایش خریدهای دولتی غلات
- حمایت از تولید سوخت زیستی

اگر چه عمده این سیاست های موقت بوده اند و در مقاطعی از سال اعمال شده اند با این حال قیمت و حجم تجارت در بازار جهانی را دستخوش تغییر کرده اند. بررسی وضعیت قیمت غلات طی دوره سپتامبر ۲۰۲۰ تا سپتامبر ۲۰۲۱ نشان می‌دهد که در ابتدای دوره قیمت ها روند افزایش داشته اند اما به مرور و با کاهش التهاب بیماری کووید-۱۹ با افزایش واکسیناسیون در ماه های اخر دوره در سال ۲۰۲۱ قیمت غلات برای برنج و غلات دانه سخت ثابت شده و یا کاهش یافته است. البته قیمت گندم همچنان بالا بوده و روند افزایشی خود را حفظ کرده است.

فهرست مطالب

۱.مقدمه ۴

۲.سیاست های ملی کشورها در حوزه غلات در پاسخ به چالش‌های ناشی از شیوع کووید ۱۹ ۵

۲-۱ چین ۵

۲- ۲مالزی ۶

۲-۳ اندونزی ۷

۲-۴ هند ۸

۲-۵ آرژانتین ۱۰

۲-۶ قزاقستان ۱۰

۲-۷ اوکراین ۱۱

۲-۸ روسیه ۱۲

۲-۹ مصر ۱۳

۲-۱۰ فیلیپین ۱۳

۲-۱۱ نیجریه ۱۴

۲-۱۲ بنگلادش ۱۴

۲-۱۳ ویتنام ۱۴

۲-۱۴ آمریکا ۱۵

۲-۱۵ رومانی ۱۶

۲-۱۶ کامبوج ۱۶

۲-۱۷ آفریقای جنوبی ۱۶

۲-۱۸ برزیل ۱۶

۲-۱۹ عربستان سعودی ۱۶

۲-۲۰ آسه آن (ASEAN) ۱۷

۲-۲۱ سریلانکا ۱۷

۲-۲۲ تاجیکستان ۱۷

۲-۲۳ جهان ۱۷

۲-۲۴ کلمبیا ۱۷

۲-۲۵ افغانستان ۱۸

۲-۲۶ کاستاریکا ۱۸

۲-۲۷ عمان ۱۸

۲-۲۸ میانمار ۱۸

۲-۲۹ عراق ۱۸

۲-۳۰ مکزیک ۱۸

۲-۳۱ ال سالوادور ۱۸

۲-۳۲ ماداگاسکار ۱۹

۲-۳۳ راواندا ۱۹

۲-۳۴ ایتالیا ۱۹

۲-۳۵ ترکیه ۱۹

۲-۳۶ ایران ۱۹

۳. سایر سیاست های ملی کشورها در حوزه غلات ۲۰

۴. نوسانات قیمت و حجم تجارت غلات در بحبوحه کرونا ویروس ۲۴

۴-۱ گندم ۲۵

۴-۲ برنج ۲۶

۴-۳ غلات دانه سخت ۲۷

۵. جمع بندی ۲۹

۱. مقدمه

محصولات کشاورزی با توجه به نقشی که در امنیت غذایی و به تبع آن امنیت اجتماعی و سیاسی کشورها دارند، بسیار مورد توجه سیاست‌گذاران می‌باشند. در شرایط پاندمی و همه‌گیری ویروس کرونا موضوع تأمین غذا با توجه محدودیت‌های تجاری و البته چالش‌های مربوط به زنجیره تأمین به یکی از

دغدغه‌های اصلی برنامه‌ریزان و سیاستگذاران تبدیل گردید. این گزارش به تنوع ابزارهایی که با رویکرد اصلی تأمین امنیت غذایی در بحبوحه شیوع کووید -۱۹توسط سیاست‌گذاران پیشنهاد و اجرایی گردیده، می‌پردازد. همچنین تغییرات قیمت و حجم تجارت غلات در یکساله اخیر شیوع این ویروس (۲۰۲۰/۲۰۲۱) مورد بررسی قرار می گیرد.

۲. سیاست های ملی کشورها در حوزه غلات در پاسخ به چالش‌های ناشی از شیوع کووید ۱۹

در این قیمت ابتدا برخی از سیاست ها و اقداماتی که کشورهای مختلف از زمان شورع بیماری کووید-۱۹ تا اگوست سال ۲۰۲۱ اتخاذ کرده اند به تفکیک تاریخ ارائه می شود سپس بر اساس سیاست های مختلف جمع بندی می شود.

۲-۱ چین

۳۱ ژانویه ۲۰۲۰ : به نقل از Refinitive، توزیع کننده های دولتی از کلیه دستگاه های خرد کن سویا و فرآوری برنج درخواست کردند برای افزایش عرضه در بحبوحه شیوع ویروس کرونا، تولید خود را از سر بگیرند.

۵ فوریه ۲۰۲۰: مرکز ملی تجارت غلات خبر داد از ۷ فوریه ، فروش ۳,۰ میلیون تن ذرت از ذخایر دولتی به منظور کاهش کمبود مواد خوراکی در مناطق جنوبی کشور آغاز می شود. پس از اعمال محدودیت های حمل و نقل توسط استانداری ها برای کنترل شیوع ویروس کرونا، در برخی مناطق کمبودهایی ایجاد شده است. برای رفع این کمبودها، تولیدکنندگان غلات واقع در خارج از استان های هیلونگ جیانگ، جیلین، لیائونینگ و منطقه مغولستان داخلی واجد شرایط پیشنهاد عرضه هستند.

۷ فوریه ۲۰۲۰: کمیسیون توسعه و اصلاحات ملی با هماهنگی COFCO و Sinograin از ارسال کالاهای اساسی از جمله برنج ، آرد و روغن های گیاهی به استان ووهان در راستای اطمینان از امنیت غذایی به دلیل کروناویروس خبر داد.

۲۷ فوریه ۲۰۲۰: اداره ملی غذا و ذخایر استراتژیک چین از خرید گسترده برنج توسط دولت در منطقه شمال شرقی تا ۳۱ مارس خبرداد. این خریدها به دلیل محدودیت های لجستیکی اعمال شده برای کنترل شیوع ویروس کرونا، به تعویق افتاده بود.

۴ مارس ۲۰۲۰: در میان تلاش های مداوم برای اطمینان از امنیت غذایی در میان اقدامات در حال انجام برای مهار شیوع ویروس کرونا، کشاورزان تشویق شدند که سطح زیر کشت برنج های زودرس را گسترش داده و محصولات پربازده را احیا کنند.

۱۸ می ۲۰۲۰: منابع تجاری اعلام کردند به دلیل افزایش نگرانی ها در مورد موج دوم احتمالی ویروس کرونا و تشدید شیوع بیماری در سایر نقاط جهان، وزارت بازرگانی از شرکت های تجاری دولتی و خصوصی و فرآوری کنندگان مواد غذایی خواست تا موجودی غلات و دانه های روغنی از جمله سویا و ذرت و روغن سویا را افزایش دهند.

۲۲ می ۲۰۲۰: کمیسیون توسعه و اصلاحات ملی (NDRC) چین در گزارش سالانه به پارلمان اظهار داشت که در سال ۲۰۲۰ ، برنامه ای کوتاه مدت را برای تضمین امنیت غذایی در طول همه گیری جهانی ویروس کرونا تهیه و اجرا می کند، در عین حال یک برنامه میان مدت و بلند مدت ملی جدید را نیز تعیین می کند. همچنین برنامه ریزی برای تامین منابع غذایی، بهبود مدیریت ذخایر غلات و افزایش ظرفیت سیلوها برای برداشت‌های تابستانی را در نظر دارد.

۲-۲ مالزی

۱۸مارس ۲۰۲۰: دولت از مزارع روغن پالم خواست که حداقل برای دو هفته فعالیت خود را در راستای پیروی از اقدامات دولت برای مهار شیوع ویروس کرونا متوقف کنند.

۱۹ مارس ۲۰۲۰: وزیر امور کالاها اظهار کرد پس از معافیت صنعت روغن پالم از دستور محدودیت حمل و نقل، مزارع درخت پالم و پالایشگاه های روغن پالم در طول قرنطینه دو هفته ای مجاز به فعالیت خواهند بود. در زمان شیوع ویروس کرونا تصمیم نهایی در مورد ادامه یا عدم فعالیت به عهده کشاورزان و مشاغل است.

۱۴ آوریل ۲۰۲۰: وزیر ارشد منطقه ای اعلام کرد که مزارع و کارخانجات روغن پالم در شش منطقه از بزرگترین ایالت تولید کننده کشور، صباح، مجاز خواهند بود تا عملیات خود را با نصف ظرفیت مطابق اقدامات کنترلی مربوط به کروناویروس از سر بگیرند.

۱۶ آوریل ۲۰۲۰: انجمن بیودیزل مالزی در سراسر کشور، تولید سوخت های زیستی با ۲۰ درصد روغن پالم (B۲۰) را به دلیل محدودیت های حمل و نقلی مربوط به کرونا متوقف کرده است.

۲۳ آوریل ۲۰۲۰: هیئت روغن پالم مالزی (MPOB) اعلام کرد که اجرای برنامه سراسری بیودیزل B۲۰ ، که از روغن پالم به عنوان ماده اولیه استفاده می کند، به دلیل تقاضای کمتر و تلاش برای

تمرکز منابع بر مهار همه گیری کرونا به تعویق افتاده اســت. این برنامه ابتدا در ماه فوریه در برخی ایالت ها اجرا شد.

۲۱ ژوئن ۲۰۲۱: وزارت کشــاورزی و غذا اعلام کرده اســت که به دلیل تمدید قرنطینه ملی، به بخش برنج اجازه می‌دهد تا با ظرفیت کامل به منظور حفظ عرضه کافی برنج فعالیت کند.

۲-۳ اندونزی

۱۸مارس ۲۰۲۰: به نقل از رویترز، پلیس محلی در پی افزایش خرید به دلیل هراس از شیوع کووید - ۱۹ ، به مراکز خرده فروشی در مناطق آسیب دیده از ویروس دستور داد فروش برنج را به ۱۰ کیلوگرم به ازای هر نفر جیره بندی کنند.

۱۷ آوریل ۲۰۲۰: Bulog (آژانس لجســتیک دولتی) اختصــاص ۱۰ تریلیون دلار دیگر (۶۳۷ میلیون دلار) برای تأمین هزینه خرید حدود ۱,۲ میلیون تن برنج از کشــاورزان برای اطمینان از تامین منابع غذایی کافی در میان همه گیری کروناویروس خبر داد. وزارت تجارت نیز اعلام کرد که ذخایر برنج ۳,۴ میلیون تن تخمین زده شــده اســت که ۱,۴ میلیون تن در اختیار Bulog و ۱,۲ میلیون تن در اختیار کارخانجات شالی کوبی قرار دارد.

۲۹ آوریل ۲۰۲۰: دولت اندونزی در مطبوعات محلی اعلام کرد در تلاش برای حمایت از فعالیت‌های کاشت برنج در زمان شیوع کووید -۱۹ ، مبلغ ۶۰۰ هزارروپیه (۳۸ دلار) در ماه به ۲,۴ میلیون کشاورز طی سه ماه آینده پرداخت می شود. ذخایر دولتی برنج در آوریل معادل ۶,۳ میلیون تن بوده و تولید برنج در آوریل حدود ۵,۶ میلیون تن پیش بینی شده است که عرضه کافی تلقی می شود.

۶ می ۲۰۲۰: وزیر امور اقتصــادی اعلام کرد که پیش بینی می شــود ذخایر ملی برنج تا پایان ســال ۲۰۲۰ به ۴,۷ میلیون تن برســد. Bulog نیز انتظار دارد تا ۱,۴ میلیون تن برنج از کشــاورزان داخلی خریداری کند و به این آژانس دستور داده شده است که ذخایر را بالای ۱,۰ میلیون تن نگه دارد.

۱۸ می ۲۰۲۰: بر اســاس اعلان Bulog: برای تثبیت قیمت های داخلی در بحبوحه شیوع کووید -۱۹، در ۱۷ می ۲۰۲۰ (ژانویه/ دسامبر) ۵۹۶ هزارتن برنج در بازار محلی توزیع کرده است. خرید دولتی از برداشت های داخلی برنج به ۳۲۶،۶۷۸ تن (معادل ۳۳ درصد حجم مورد نظر) رسیده است، در حالی که ذخایر دولتی معادل ۱,۳ میلیون تن و ۰,۱ میلیون تن نیز به عنوان ذخایر تجاری نگهداری می شــود. وزیر دارایی اندونزی اعلام کرد برای حمایت از برنامه بیودیزل B۳۰ ، یارانه ۱۸۷ میلیون دلاری

اختصـاص داده اسـت که تا حدی از طریق افزایش ۵ دلاری مالیات بر صـادرات روغن پالم تامین می شود.

۲۴ ژوئن ۲۰۲۰: Bulog برای توزیع ۹۰۰ هزار تن برنج تحت برنامه کمک های اجتماعی دولت به ۱۰ میلیون خانواده آسیب دیده از همه گیری کووید- ۱۹ اعلام آمادگی کرده است.

۲-۴ هند

۱۸ مارس ۲۰۲۰: به نقل از مطبوعات محلی، وزارت دارایی قصـد دارد به منظور حمایت از خانوارهای کم درآمد در بحبوحه شیوع کووید -۱۹ ، مقدار برنج یارانه ای تحت قانون امنیت غذایی ملی (NFSA) را از ۵ کیلوگرم در ماه به ۷ کیلوگرم به ازای هر نفر افزایش دهد.

۲۶ مارس ۲۰۲۰: ایندین اکسپرس (رسانه محلی) خبر داد که ایالت پنجاب شروع خرید گندم را از ۱ آوریل به ۱۵ آوریل به دلیل اقدامات قرنطینه ملی به دلیل کرونا به تعویق انداخته است.

۱ آوریل ۲۰۲۰: شـورای تحقیقات کشاورزی هند در بحبوحه شیوع کووید -۱۹ ، به کشاورزان توصیه کرد برداشت محصول گندم ۲۰۲۰/۲۱ را تا ۲۰ آوریل به تعویق بیندازند.

۳ آوریل ۲۰۲۰: شرکت غذایی هند به منظور برآوردن نیازهای بیشتر تحت طرح توزیع عمومی (PDS) ، تحویل گندم و برنج را ، با ۹۸۶ هزار تن تحویل بین ۲۴ مارس ۲ آوریل افزایش داده است. در تلاش برای حفظ امنیت غذایی در طول شـیوع کووید -۱۹ ، دولت هند به خانواده های کم درآمد واجد شرایط تحت طرح PDS ، هر کیلوگرم گندم را به قیمت ۲ روپیه (۲۶ دلار در تن) و هر کیلو برنج را با قیمت ۳ روپیه (۳۹,۵ دلار در تن) عرضه می‌کند همچنین سهمیه ماهیانه غلات از ۵ کیلوگرم برای هر نفر به ۷ کیلوگرم برای مدت سه ماه از آوریل ۲۰۲۰ افزایش یافته است.

۲۰ آوریل ۲۰۲۰: به نقل از مطبوعات محلی، دولت ایالتی پنجاب کشـاورزان را به دلیل کمبود نیروی کارناشـی از همه گیری کووید -۱۹ به تغییر کاشـت های تابستانی (خریف) ۲۱/۲۰۲۰ از کاشت برنج پرکاربر به کشت محصولات جایگزین از جمله به ذرت ترغیب می کند.

۲۱ آوریل ۲۰۲۰: کمیته ملی هماهنگی سـوخت زیستی (NBCC) استفاده از ذخایر برنج مازاد که در اختیار شرکت صنایع غذایی هند است برای تولید اتانول جهت ضدعفونی کننده های مبتنی بر الکل و مخلوط شدن با بنزین را تأیید کرد.

۵ می ۲۰۲۰: برای مقابله با کمبود نیروی کار در زمان همه گیری کروناویروس، محققان در ایالت کلیدی پنجاب در حال برنامه ریزی برای توسعه ماشین آلات بذرپاشی مستقیم برنج هستند درحالی که کشاورزان در بنگال غربی ملزم به اجاره ماشین های برداشت هستند.

۱۵ می ۲۰۲۰: وزارت دارایی اعلام کرد برای کمک به کارگران مهاجر متاثر از تعطیلی های اخیر کووید -۱۹، ۳۵ میلیارد روپیه (۴۳۶,۱ میلیون دلار) جهت تهیه جیره های غذایی رایگان برای ۸۰ میلیون کارگر اختصاص داده است.

۷ دسامبر ۲۰۲۰: وزارت غذا و امور مصرف کنندگان هند اعلام کرد که ۲,۴ تریلیون روپیه جهت تهیه غلات غذایی رایگان برای حمایت از افراد آسیب پذیر مبتلا به بیماری همه گیر کرونا هزینه کرده است که ۴۰۰ میلیارد روپیه از مبلغ اولیه تعیین شده بیشتر است.

۲۲ مارس ۲۰۲۱: بر اساس اعلان خبرگزاری تایمز هند، به دلیل افزایش موارد ابتلا به کووید -۱۹، خرید گندم سال ۲۰۲۱/۲۲ در ایالت پنجاب تا ۱۰ آوریل به تعویق افتاد.

۲۶ آوریل ۲۰۲۱: دولت مرکزی اعلام کرد که با افزایش موارد ابتلا به کووید -۱۹ ، بر اساس قانون امنیت غذایی ملی ۵ کیلوگرم غلات رایگان به ازای هر نفر در ماه در ماه های می و ژوئن ۲۰۲۱ بین ۸۰۰ میلیون نفر توزیع می شود.

۹ ژوئن ۲۰۲۱: بلومبرگ به نقل از نخست وزیر هند اعلام کرد به منظور مقابله با تاثیر موج دوم COVID-۱۹، مقدار ۵ کیلوگرم غلات به ازای هر نفر در ماه برای حدود ۸۰۰ میلیون نفر تا نوامبر ۲۰۲۱ توزیع می‌شود.

۶ جولای ۲۰۲۱: دبیر بخش توزیع عمومی غذا هند اعلام کرد که بر اساس قانون امنیت ملی مواد غذایی، طرحی با عنوان رفاه غذایی موسوم به PMGKAY، برای کمک به حدود ۸۰۰ میلیون نفر متاثر از بحران کووید -۱۹ راه اندازی شده است. بر اساس این طرح، حدود ۳۰,۵ میلیون تن مواد غذایی (گندم و برنج) بین آوریل تا نوامبر توزیع شود به طوری که ۷,۸ میلیون تن بین می تا ژوئن ۲۰۲۱ توزیع شده است و مقرر شده است مقدار ۱۹,۹ میلیون تن دیگر از مواد غذایی بین ژوئیه تا نوامبر ۲۰۲۱ توزیع شود.

۲-۵ آرژانتین

۲۳ مارس ۲۰۲۰: اتاق صادرات محلی اعلام کرد به دنبال تصمیم مقامات منطقه ای، شهر بندری کلیدی تیمبوس، واقع در شمال روساریو، مانع ورود کامیون ها به منظور جلوگیری از شیوع کووید - ۱۹ شد.

۲۶ مارس ۲۰۲۱: وزارت حمل و نقل قطعنامه ای صادر کرد مبنی بر اینکه کارگران مشاغل مربوط به تجارت خارجی، به ویژه حمل غلات و دانه های روغنی ، از رعایت اقدامات کنترلی مربوط به کرونا معاف خواهند بود.

۶ می ۲۰۲۰: اتاق سوخت های زیستی (CARBIO) آرژانتین اعلام کرده است در پی کاهش تقاضای اروپا به دلیل همه گیری ویروس کرونا، صادرات بیودیزل به طور کامل متوقف شده است. با توجه به اینکه بسیاری از کارخانه های تولیدی صادراتی در حال حاضر غیر فعال هستند، پیش بینی می شود ذخایر روغن سویا، اصلی ترین ماده اولیه مورد استفاده در تولید بیودیزل با مازاد روبرو شود. چشم انداز حمل و نقل بیودیزل در حال حاضر به بازگشایی احتمالی بازار ایالات متحده برای عرضه آرژانتین بستگی دارد.

۲-۶ قزاقستان

۲۵ مارس ۲۰۲۰: دولت در تلاش برای تامین پایدار بازار داخلی در زمان شیوع ویروس کرونا، صادرات برخی از محصولات غذایی، از جمله آرد گندم، گندم سیاه و روغن آفتابگردان را تا ۱۵ آوریل تعلیق کرده است.

۳۱ مارس ۲۰۲۰: وزارت کشاورزی اعلام کرد در تلاش برای تأمین عرضه کافی داخلی در شرایط همه گیری کووید -۱۹، ممنوعیت صادرات آرد با سهمیه صادراتی گندم و آرد جایگزین شد. مراحل تخصیص و حجم سهمیه ماهانه به زودی منتشر می شود. در اول مارس، ذخایر غلات ملی ۹,۲ میلیون تن شامل ۶,۴ میلیون تن غلات خوراکی بوده است.

۳ آوریل ۲۰۲۰: وزیر کشاورزی اعلام کرد که سهمیه صادراتی گندم در آوریل ۲۰۰ هزارتن و برای آرد گندم ۷۰ هزارتن تعیین شده است. همچنین برای ممنوعیت صادرات آفتابگردان سهمیه تعیین خواهد شد.

۷ آوریل ۲۰۲۰: دولت به منظور تأمین منابع غذایی داخلی در طول شیوع کووید -۹ ، صادرات گندم، آرد گندم و برنج را تا ۲۲ سپتامبر ۲۰۲۰ ممنوع کرد.

۱۴ آوریل ۲۰۲۰: وزارت کشاورزی اعلام کرد که محدودیت های صادرات محصولات غذایی شامل گندم سیاه، آفتابگردان، روغن آفتابگردان و همچنین آرد گندم و چاودار تا ۱ سپتامبر اعمال می شود.

۲۷ آوریل ۲۰۲۰: معاون وزیر کشاورزی اظهار کرد که ممکن است سهمیه صادراتی گندم ۲۵۰ هزارتن (۲۰۰ هزارتن ماه گذشته) و آرد گندم ۱۵۰ هزارتن (ماه گذشته ۷۰ هزارتن) تعیین شود. سهمیه ها قرار است در ژوئن حذف شوند. پیش بینی می شود مقدار صادرات غلات در (ژوئن/جولای) ۲۰۲۰/۲۱ به ۸ الی ۹ میلیون تن برسد.

۱۳ می ۲۰۲۰: وزارت کشاورزی از لغو سهمیه صادراتی که اخیراً برای گندم و آرد وضع شده است، از ماه ژوئن خبر داد.

۲۱ می ۲۰۲۰: وزیر کشاورزی به اختصار اعلام کرد که با فرض اینکه عرضه داخلی موادغذایی ثابت و کافی باشد، لغو ممنوعیت صادرات آرد گندم، غلات و سایر محصولات غذایی از ۱ ژوئن قابل بررسی است.

۲۵ نوامبر ۲۰۲۰: بر اساس اعلان سرویس مطبوعات دولت، به منظور مقابله با کمبود داخلی مواد غذایی و افزایش قیمت آنها ، از ۱۹ نوامبر، صادرات محصولات کشاورزی و مواد غذایی از جمله گندم، جو، ذرت و برنج به خارج از EAEU (اتحادیه اقتصادی اوراسیا) به مدت شش ماه ممنوع شد. این ممنوعیت شامل صادرات مجدد، ترانشیپ یا حمایت های بشردوستانه نمی شود.

۲-۷ اوکراین

۳۰ مارس ۲۰۲۰: در راستای تثبیت قیمت های داخلی در طول همه گیری کووید -۱۹ ، شرکت های کشاورزی دولتی اقدام به فروش ۱۶۰ هزار تن گندم آسیاب شده به بازار داخلی کردند.

۳۱ مارس ۲۰۲۰: در راستای تلاش برای کنترل قیمت های داخلی در طول شیوع کووید -۹ ، تجار خصوصی با پیشنهاد وزارت اقتصاد موافقت کردند که صادرات گندم ۲۰۱۹/۲۰ را به ۲۰,۲ میلیون تن محدود کنند. اتحادیه تجار(UGA) اعلام کرده اند که در مجموع صادرات ماه ژوئیه-مارس حدود ۱۸,۰ میلیون تن بوده و صادرات حجم باقی مانده یعنی ۲,۲ میلیون تن طی آوریل تا ژوئن هیچ گونه خطری برای امنیت غذایی ایجاد نخواهد کرد.

۷ آوریل ۲۰۲۰: رئیس کمیته سیاستگذاری ارضی و زمینی پارلمان اعلام کرد امنیت غذایی داخلی تامین است و عرضه مواد غذایی برای برآوردن تقاضای داخلی و صادراتی کافی است. در نتیجه، ضرورتی برای ممنوعیت صادرات غلات و دانه های روغنی پیش بینی نمی کند.

۹ آوریل ۲۰۲۰: بر اساس اعلام وزیر کشاورزی، در تلاش برای تأمین امنیت غذایی داخلی، لایحه ای در ۷ آوریل در مجلس ثبت شد که هدف آن کاهش تعرفه های اعمال شده بر واردات برنج، چاودار و برخی دیگر از محصولات کشاورزی تا ۱ ژوئیه ۲۰۲۰ است.

۱۶ آوریل ۲۰۲۰: معاون وزیر اقتصاد اعلام امادگی کرد که صادرات گندم را در صورت فراتر رفتن از محدودیت های توافق شده، ممنوع کند.

۲۷ آوریل ۲۰۲۰: معاون وزیر اقتصاد اعلام کرد با توجه به محدودیت صادرات ذرت ۲۰۱۹/۲۰ ، انتظار می رود در هفته آینده بحث های بیشتری انجام شود. APK-Inform (مشاوره کشاورزی) به نقل از یک مقام دولتی بیان کرد که محموله های صادراتی می توانند به ۲۹,۳ میلیون تن محدود شوند که از پیش بینی فعلی صادرات ۲۸,۵ میلیون تن بیشتر است. UGA (اتحادیه صادرکنندگان)، هیچ زمینه ای برای تعیین محدودیت صادرات نمی بیند.

۲۸ آوریل ۲۰۲۰: معاون وزیر کشاورزی پس از ملاقات با اتحادیه های کشاورزی اعلام کرد که دولت محدودیتی برای صادرات ذرت ۲۰۱۹/۲۰ اعمال نخواهد کرد.

۲-۸ روسیه

۳۰ مارس ۲۰۲۰: وزرات کشاورزی به منظورجلوگیری از تورم قیمت مواد غذایی داخلی در طول همه گیری کووید -۱۹، سهمیه صادراتی غلات را ۷,۰ میلیون تن برای محموله ها از ۱ آوریل تا ۳۰ ژوئیه پیشنهاد کرد و مقدار صادرات ۲۰۱۹/۲۰ (ژوئن/ژوئیه) را به ۳۹,۷ میلیون تن (۴۱,۹ میلیون سال قبل) محدود کرد. گندم، ذرت، جو و چاودار شامل سهمیه صادراتی می شوند.

۲ آوریل ۲۰۲۰: بر اساس خبرگزاری RIA روسیه، کمیسیون اوراسیا که مناطق گمرکی روسیه و قزاقستان را متحد می کند، صادرات چاودار، ارزن، غلات سبوس دار و آفتابگردان را تا ۳۰ ژوئن در جهت تلاش برای حفظ عرضه داخلی به دلیل همه گیری کرونا محدود می کند. علاوه بر این، اتحادیه که شامل بلاروس، ارمنستان و قرقیزستان نیز می شود ، سویا یا برنج را به بازارهای خارج از اتحادیه عرضه نخواهد کرد.

۲۰ آوریل ۲۰۲۰: معاون وزیر کشاورزی در ۱۷ آوریل اعلام کرد که از سهمیه ۷,۰ میلیون تنی غلات برای آوریل –ژوئن، ۴,۲ میلیون تن برای صادرات باقی مانده است. با تحویل ۱,۰ میلیون تن غلات در حال حاضر در هفته، سهمیه بندی ممکن است تا اواسط ماه می به اتمام برسد. پس از اتمام سهمیه،

ارسال ها تا ۱ ژوئیه متوقف می شود. پیش بینی می شود ۴۵ میلیون تن غلات شامل ۳۶,۰ میلیون تن گندم سال زراعی ۲۰۱۹/۲۰ صادر شود.

۲۷ آوریل ۲۰۲۰: در بیانیه وزارت کشاورزی آمده است با اتمام سهمیه صادراتی بدون تعرفه ۷,۰ میلیون تن غلات در آوریل تا ژوئن، خدمات گمرک فدرال، صدور اظهارنامه جدید برای صادرات غلات (گندم ، ذرت ، جو و چاودار) را متوقف کرده است. پس از حمل همه غلات اعلام شده در سهمیه، صادرات به کشورهای غیر عضو اتحادیه اقتصادی اوراسیا تا ۱ جولای ۲۰۲۰ متوقف می شود.

۲-۹ مصر

۳۱ مارس ۲۰۲۰: رئیس جمهور اعضای دولت را موظف به افزایش ذخایر استراتژیک کالاهای اساسی از جمله برنج و گندم برای اطمینان از عرضه کافی داخلی با ادامه همه گیری ویروس کرونا کرده است.

۳ آوریل ۲۰۲۰: نخست وزیر مصر از افزایش ذخایر استراتژیک کالاهای اساسی برای پوشش شش ماهه مصرف جهت اطمینان از عرضه در زمان شیوع کووید -۱۹ خبر داد. در حال حاضر ذخایر استراتژیک گندم برای بیش از چهار ماه کافی است.

۷ می ۲۰۲۰: شرکت بین المللی مالی تجاری اسلامی مصر از توافق نامه تامین مالی ۱۰۰ میلیون دلاری با GASC برای خرید کالاهای اساسی از جمله ۲۴۰ هزار تن گندم در شرایط همه گیری کووید -۱۹خبر داد.

۱۵ جولای ۲۰۲۰: رئیس بخش قرنطینه کشاورزی مصر به رویترز گفت: به بازرسان کشاورزی اجازه دهید یک بار دیگر برای بررسی محموله های گندم در بندر مبدا برای کشورهایی که در حال حاضر مسافرانی از مصر را می پذیرند، سفر کنند.

۲-۱۰ فیلیپین

۱ آوریل ۲۰۲۰: رویترز خبر داد که دولت قصد دارد ۳۰۰ هزار تن برنج وارد کند تا از عرضه کافی داخلی در شرایط همه گیری کرونا اطمینان حاصل شود.

۱۵ آوریل ۲۰۲۰: معاون وزیر کشاورزی، واردات ۳۰۰ هزار تن برنج در موافقت نامه های دوجانبه برای اطمینان از تامین کافی بازار داخلی در زمان شیوع ویروس کرونا را تأیید کرد.

۶ می ۲۰۲۰: اداره صنایع گیاهی از واردات ۷۲۹ هزارتن برنج تا پایان آوریل ۲۰۲۰ خبرداد. همچنین وزارت کشاورزی از بخش خصوصی خواسته است تا به طور مداوم اقدام به ترخیص کالا ها بهداشتی و گیاهی (SPS-IC) کند تا از عرضه کافی مواد غذایی در طول همه گیری کرونا اطمینان حاصل شود.

۲-۱۱ نیجریه

۶ آوریل ۲۰۲۰: وزیر کشاورزی نیجریه اعلام کرد در تلاش برای مقابله با کمبود مواد غذایی ناشی از شیوع ویروس کرونا ، طی روزهای آینده ۷۰ هزار تن غلات از ذخایر استراتژیک ملی آزاد می شود.

۹ آوریل ۲۰۲۰: گمرک نیجریه اعلام کرد در تلاش برای کاهش قیمت های داخلی در زمان شیوع کووید -۱۹ ، ۴۶۰۰۰ تن برنج ضبط شده توسط خدمات گمرک به بازارهای محلی عرضه می شود.

۱۴ جولای ۲۰۲۰: بانک مرکزی نیجریه از همه وام دهندگان محلی خواسته است تا در راستای حمایت از تولید داخلی، تحریک اقتصاد و حفظ معیشت روستایی در بحبوحه همه گیری کروناویروس، بررسی اسناد و مدارک برای وادرات ذرت را متوقف کنند.

۲-۱۲ بنگلادش

۶ آوریل ۲۰۲۰: دولت از فروش برنج از طریق بازار آزاد (OMS) با قیمت ۱۰ تاکا/کیلوگرم (۱۱۷,۹۲ دلار در تن) به کارگران کم درآمد تحت تأثیر تعطیلی سراسری ناشی از شیوع کووید -۱۹. خبر داد.

۹ آوریل ۲۰۲۰: به نقل از مطبوعات محلی، دولت قصد دارد ۱,۸ میلیون تن (۱,۴ میلیون تن سال قبل) محصول برنج ۲۱/۲۰۲۰ شامل. ۱,۲ میلیون تن برنج آسیاب شده و ۰,۶ میلیون تن شلتوک را خریداری کند این افزایش خرید نسبت به سال قبل در راستای تلاش برای کمک در شرایط همه گیری کووید -۱۹ است. خرید برنج از ۲۶ آوریل آغاز می شود و تا ۳۱ اوت ادامه می یابد.

۲-۱۳ ویتنام

۷ آوریل ۲۰۲۰: وزارت تجارت از دولت درخواست تأیید صادرات مجموع ۸۰۰ هزار تن برنج در آوریل- می کرده است این مقدار نشان دهنده کاهش ۴۰ درصدی صادرات سالانه است.

۱۴ آوریل ۲۰۲۰: بنابر گزارشات، نخست وزیر با لغو ممنوعیت موقت صادرات برنج موافقت کرده و سهمیه صادرات ۴۰۰ هزار تن برنج برای ماه آوریل و می تعیین کرده است.

۲۲ آوریل ۲۰۲۰: دولت ویتنام اعلام کرد به منظور اصلاح محموله های منتقل شده به بنادر قبل از توقف موقت محموله ها در ۲۴ مارس، سهمیه صادرات برنج ماه آوریل از ۰,۱ میلیون تن به ۰,۵ میلیون تن افزایش می یابد.

۲۹ آوریل ۲۰۲۰: نخست وزیر اعلام کرد که صادرات برنج از ماه می به طور کامل از سر گرفته می شود.

۳ آگوست ۲۰۲۱: بر اساس اعلام رسانه‌های دولتی، دولت این کشور به منظور حمایت قیمتی و حفظ سطح کاشت محصول آینده، اقدام به ذخیره سازی حجم نامشخصی برنج از کشاورزان داخلی کرده که تحت تاثیر محدودیت های حمل و نقل ناشی از کووید -۱۹و قیمت های پایین صادرات قرار گرفته اند. البته این اقدام منوط به تصویب نخست وزیر است.

۲-۱۴ آمریکا

۱۴ آوریل ۲۰۲۰: رویترز با استناد به سه منبع خبر داد که USDA قصد دارد تا ۱۵,۵ میلیارد دلار کمک کشاورزی برای تقویت زنجیره تامین مواد غذایی در برابر تأثیرات شیوع ویروس کرونا ، ارائه دهد. انتظار می رود این طرح در این هفته اعلام شود.

۲۹ آوریل ۲۰۲۰: کاخ سفید در بیانیه ای اعلام کرد در راستای حفظ منابع غذایی در طول همه گیری ویروس کرونا، رئیس جمهور با امضای فرمان اجرایی به USDA اطمینان داد که فرآوری کنندگان گوشت و طیور به طور مداوم با حداکثرظرفیت به فعالیت خود ادامه خواهند داد.

۲۰ می ۲۰۲۰: مطابق با بسته های حمایتی مربوط به کرونا ویروس، برای ۵۰ درصد از کل تولیدات سال ۲۰۱۹ تولیدکنندگان یا موجودی انبار آن‌ها تا ۱۵ ژانویه ۲۰۲۰ (هر کدام کوچکتر بود) قیمت های حمایتی در نظر گرفته شده است به طوری که قیمت سویا ۰,۴۵ دلار/بوشل ، ذرت ۰,۳۲ دلار/بوشل و گندم HRS ۰,۱۸ دلار در هر بوشل تعیین شد. برای سایر محصولات مانند جو، کلزا، جو دوسر (و پنبه) نیز حمایت هایی در نظر گرفته شده است.

۱۶ ژوئن ۲۰۲۱: به عنوان بخشی از یک بسته حمایتی، مبلغ ۷۰۰ میلیون دلار برای کمک به صنایع تولیدکننده سوخت زیستی که در حال بازیابی بعد از کووید-۱۹هستند ارائه شده است.

۲-۱۵ رومانی

۱۴ آوریل ۲۰۲۰: وزیر کشور به منظور تأمین نیازهای داخلی، ممنوعیت صادرات غلات از جمله گندم، جو، جو دوسر، ذرت، برنج، آرد گندم و دانه های روغنی به کشورهای غیر اتحادیه اروپا تا اواسط ماه می را اعلام کرد.

۲-۱۶ کامبوج

۴ می ۲۰۲۰: رسانه های محلی کامبوج گزارش داده اند که فدراسیون برنج کامبوج (CRF) خواستار از سرگیری صادرات برنج سفید برای کمک به کارخانه های شالی کوبی برای تخلیه شدن انبارهای آنها قبل از خرید محصول جدید در ماه جولای شده اند. همچنین خواستار اختصاص ۳۰ میلیون دلار اضافی (۵۰ میلیون دلار در حال حاضر اعطا شده) برای حمایت از کارخانجات شالی کوبی برای خرید حدود ۸۰۰ هزار تن شلتوک شده اند.

۱۳ می ۲۰۲۰: وزیر دارایی از لغو ممنوعیت صادرات برنج سفید از ۲۰ می خبر داد.

۱۸ می ۲۰۲۰: دولت کامبوج ممنوعیت صادرات برنج را به دلیل نگرانی های روزافزون در مورد عرضه بیش از حد داخلی لغو کرد و حمل و نقل برنج سفید و شلتوک از ۲۰ می از سر گرفته خواهد شد.

۲-۱۷ آفریقای جنوبی

۲۲ مارس ۲۰۲۱: بعد از شیوع کووید -۱۹، دولت برای سومین بار فروش مشروبات الکلی را که عمدتا بازار جو را تحت تاثیر قرار می دهد ممنوع اعمال کرد. در دسامبر، بر اساس تخمین SAGIS (سرویس اطلاعات غلات آفریقای جنوبی)، ذخایر جو استفاده نشده ۷۱۹ هزار تن بوده است.

۲-۱۸ برزیل

۲۶ ژوئن ۲۰۲۰: انجمن ملی صادرکنندگان غلات(ANEC) به طور رسمی اعلام کردند که تنها راه تضمین عاری بودن محموله های سویا از ویروس کرونا، آزمایش‌های بیشترو گسترده تراست لذا صادرکنندگان محلی باید از امضای اسناد عاری از کووید درخواست شده توسط چین خودداری کنند. در عوض، صادرکنندگان باید تأکید کنند که هیچ مدرکی وجود ندارد که ویروس کرونا از طریق غذا منتقل شود.

۲-۱۹ عربستان سعودی

۶ می ۲۰۲۰: صندوق توسعه کشاورزی عربستان از تخصیص دو میلیارد ریال سعودی (۵۳۳ میلیون دلار) برای تأمین مالی واردات محصولات کشاورزی به منظور تأمین امنیت غذایی در برابر همه گیری

کرونا خبر داده است. بر اساس وام های مستقیم و غیر مستقیم، این طرح طیف وسیعی از محصولات از جمله برنج، سویا و ذرت را شامل می شود.

۲-۲۰ آسه آن (ASEAN)

۴ می ۲۰۲۰: بر اساس اعلان سازمان تجارت جهانی (wto)، در اجلاس ویژه ASEAN از طریق ویدئو کنفرانس در ۱۴ آوریل ، در میان طیف گسترده ای از اعلامیه های مربوط به کووید-۱۹، وزیران کشاورزی و جنگلداری آسه آن (AMAF) موافقت کردند که اختلال در زنجیره های تامین مواد غذایی منطقه ای به حداقل برسد. همچنین برای اطمینان از باز بودن بازارها و تسهیل حمل و نقل محصولات کشاورزی و غذایی، قرنطینه یا سایر اقدامات غیر تعرفه ای مانع یا کند شدن جریان آزاد محصولات کشاورزی و غذایی در منطقه نمی شود. مطابق با حقوق و تعهدات تحت موافقت نامه های تحت پوشش WTO و موافقت نامه تجارت کالاهای آسه آن (ATIGA)، از اعمال کنترل جدید صادرات، محدودیت ها و ممنوعیت ها ، تعرفه ها و موانع غیر تعرفه ای خودداری خواهد شد.

۲-۲۱ سریلانکا

۳۰ آوریل ۲۰۲۰: دولت در تلاش برای مهار کمبود ذخایر ارزی در بحبوحه شیوع کووید -۱۹ ، واردات برنج را از ۱۶ آوریل تا ۱۵ ژوئیه به طور موقت متوقف کرد.

۲-۲۲ تاجیکستان

۲۷ آوریل ۲۰۲۰: دولت تاجیکستان ممنوعیت موقت صادرات غلات و حبوبات برای حفظ عرضه داخلی ار اعلام کرد.

۲-۲۳ جهان

۲۲ آوریل ۲۰۲۰: در نشست وزیران کشاورزی گروه G۲۰ بیان شد که اقدامات اضطراری برای کنترل شیوع ویروس کووید-۱۹ باید هدفمند، متناسب، شفاف و موقت باشد و موانع غیر ضروری برای تجارت یا اختلال در زنجیره های تأمین مواد غذایی جهانی ایجاد نکند و با قوانین سازمان تجارت جهانی (WTO) سازگار باشد.

۲-۲۴ کلمبیا

۱۵آوریل ۲۰۲۰: وزرات کشاورزی اعلام کرد که تعرفه های واردات ذرت، سورگوم و سویا را تا ۳۰ ژوئن متوقف می کند تا هزینه های بخش خوراک در طول همه گیری کرونا کاهش یابد.

۲-۲۵ افغانستان

۱۴آوریل ۲۰۲۰: بر اساس اعلام سفارت هند، به عنوان بخشی از کمک های بشردوستانه، اولین محموله ۵ هزارتنی گندم، از ۷۵ هزار تن، به افغانستان ارسال شد.

۲-۲۶ کاستاریکا

۱۴آوریل ۲۰۲۰: شرکت برنج کاستاریکا (CONARROZ) درخواست آزاد کردن سهمیه ۶۰ هزار تنی ویژه برای واردات برنج بدون عوارض در ماه های ژوئن و ژوئیه به دلیل افزایش شدید مصرف برنج داخلی در بحبوحه شیوع ویروس کرونا را به دولت ارائه داد.

۲-۲۷ عمان

۹ آوریل ۲۰۲۰: مسئول روابط عمومی فروشگاه های زنجیره ای مواد غذایی (ZAD) خبر داد که در تلاش برای افزایش ذخایر در زمان شیوع کووید -۱۹، ۱۰ هزار تن واردات برنج صورت می‌گیرد.

۲-۲۸ میانمار

۳ آوریل ۲۰۲۰: رادیو آزاد آسیا به نقل از رئیس فدراسیون برنج میانمار خبر داد که صدور مجوزهای جدید صادرات برنج به حالت تعلیق درآمده است. همچنین در ماه های آتی سهمیه صادراتی ۱۰۰ هزار تن در ماه تعیین خواهد شد.

۲-۲۹ عراق

۳۱ مارس ۲۰۲۰: به نقل از رویترز، دولت بازرسی از محموله ۳۰ هزار تن برنج ویتنامی که در ۱۶ مارس در شرایط ترس از آلودگی کووید-۱۹ وارد شده است را به تعویق انداخت.

۲-۳۰ مکزیک

۲۶ مارس ۲۰۲۰: بر اساس اعلام دولت برای حمایت از ۲۰ هزار کشاورز ذرت کار در طول همه گیری جهانی کروناویروس، قیمت هر تن ذرت ۲۰ دلار بالاتر از نرخ فعلی بازار تضمین می شود.

۲-۳۱ ال سالوادور

۲۵ مارس ۲۰۲۰: به نقل از مطبوعات محلی دولت در راستای افزایش قیمت ها به دلیل شیوع ویروس کووید -۱۹، حداکثر قیمت خرده فروشی برنج سفید را ۳۸,۹۵ دلار برای هر کیسه ۴۶ کیلوگرمی (۸۴۶,۷ دلار در تن) تعیین کرد.

۲-۳۲ ماداگاسکار

۲۴ مارس ۲۰۲۰: مقامات دولتی، به نقل از مطبوعات محلی، در تلاش برای جلوگیری از افزایش قیمت برنج در بحبوحه شیوع ویروس کرونا ، حداکثر قیمت خرده فروشی را ۱۸۰۰ آریاری مالاگاسی (۴۷۵ دلار در تن) تعیین کردند. همچنین وزیر تجارت ذخایر برنج برای شش ماه آیندهرا مناسب ارزیابی کرد.

۲-۳۳ راواندا

۱۹ مارس ۲۰۲۰: وزارت تجارت اعلام کرد در تلاش برای جلوگیری از افزایش قیمت مواد غذایی در طول همه گیری کووید -۱۹، قیمت خرده فروشی برنج ۸۰۰-۷۵۰ فرانک در کیلوگرم (۷۸۴-۸۳۶ دلار در تن) تعیین شد.

۲-۳۴ ایتالیا

۱۴ فوریه ۲۰۲۰: گزارشات محلی خبر دادند که امضای توافق نامه صادرات برنج به چین به دلیل شیوع ویروس کرونا به تعویق افتاد. انعکاس نگرانی ها در مورد تأثیر برگزیت بر جریان تجاری بین ایتالیا و انگلستان - که بیشترین فروش را به خود اختصاص می دهد - محموله های بزرگتری را به بازارهایی مانند چین روانه کرده است.

۲-۳۵ ترکیه

۱۲ فوریه ۲۰۲۰: دولت ترکیه در پی نگرانی ها در مورد ویروس کرونا، محدودیت موقت واردات از چین را علام کرد.

۲-۳۶ ایران

۱ سپتامبر ۲۰۲۰: اداره گمرک جمهوری اسلامی ایران (ایریکا) ممنوعیت فصلی واردات برنج امسال را که در حال حاضر از ۲۲ سپتامبر ۲۰۲۰ به جای ۲۲ جولای ۲۰۲۰ اجرایی می شود را برای دومین بار به تعویق انداخت. دولت در تلاش برای حمایت از کشاورزان محلی، واردات برنج را هر ساله در فصل برداشت، که معمولاً در ماه های سپتامبر و اکتبر انجام می شود، ممنوع می کند. این اقدام در پی دو کاهش متوالی عوارض گمرکی بر واردات برنج است که در ۴ ژوئن ۲۰۲۰ از ۲۵ به ۱۰ درصد و سپس در ۲ جولای برای برنج نیمه آسیاب به ۴ درصد کاهش یافت و تعرفه برنج کاملا آسیاب شده بدون تغییر ۱۰ درصد باقی ماند. کاهش تعرفه های واردات در واکنش به افزایش قیمت برنج در ماه رمضان و شیوع بیماری همه گیر COVID-۱۹ اعمال شد.

۳. سایر سیاست های ملی کشورها در حوزه غلات

در این بخش سایر سیاست های برخی از کشورها در ارتباط با واردات و صادرات غلات در سال ۲۰۲۰/۲۱ بیان شده است (فائو، ۲۰۲۱).

سودان:

۱۷ مارس ۲۰۲۱: قیمت غلات اصلی، به ویژه سورگوم، ارزن و گندم، از اواخر سال ۲۰۱۷ در حال افزایش بوده و در سال ۲۰۲۰ با نرخ بالاتری افزایش یافته است و در فوریه ۲۰۲۱ به سطح رکورد یا نزدیک به رکورد رسید و بیش از ۱۷۰ درصد نسبت به سال گذشته افزایش یافت. اختلال در فعالیت‌های بازاریابی و تجاری مربوط به اقدامات انجام شده برای مهار شیوع بیماری همه گیر کووید-۱۹ و سیل های گسترده ، فشار بیشتری را بر قیمت‌ها ایجاد کرد. بر این اساس بانک مرکزی سودان نرخ ارز رسمی (ارزش پوند) را در مقابل دلار کاهش داد تا به این ترتیب مدیریت انعطاف پذیر ارز را اغاز کرده باشد و فاصله بین ارز رسمی و بازار موازی را کاهش دهد.

مالاوی:

در ۱۵ مارس ۲۰۲۱، وزارت تجارت لغو موقت ممنوعیت صادرات ذرت را اعلام کرد، این سیاست از فوریه ۲۰۱۸ برای تثبیت ذخایر ملی غلات به دلیل نگرانی از شرایط آب وهوایی در سال ۲۰۱۸ اعمال شده بود. دولت با توجه به ترازنامه ملی غذایی که توسط وزارت کشاورزی در ژانویه ۲۰۲۱ ارائه شد مشخص شد که مازاد قابل توجهی از ذرت در کشور در سال های ۲۰۱۹ و ۲۰۲۰ ایجاد خواهد شد بر این اساس تصمیم به صدور مجوز صادرات گرفته است. مجوزهای صادرات به تجاری که دارای گواهی ذخایر ذرت از فصل زراعی قبلی هستند اعطا می شود و به مدت سه ماه با سهمیه ملی ۳۵۰ هزار تن معتبر خواهد بود. هدف از این اقدام آزادسازی فضای ذخیره سازی و جلوگیری از هدر رفت قبل از برداشت آینده ذرت در سال ۲۰۲۱ است که قرار است در آوریل آغاز شود. بر اساس پیش بینی ها، انتظار می رود که این کشور محصول ذرت را بسیار بیشتر از میانگین پنج سال گذشته برداشت کند، که نشان دهنده شرایط مطلوب آب و هوا و افزایش استفاده از نهاده های کشاورزی است.

روسیه :

در ۶ فوریه ۲۰۲۱، وزارت اقتصاد فرمان ۱۱۷ مبنی بر اعمال سیستم مالیات شناور برای صادرات گندم، ذرت و جو از ۲ ژوئن ۲۰۲۱را تصویب کرد. مالیات شناور توسط وزارت کشاورزی بر اساس قیمت محاسبه می شود. لازم است اطلاعات قراردادهای صادراتی گندم ، ذرت و جو از اول آوریل ۲۰۲۱ در بورس مسکو به طور هفتگی ثبت شود. این سیستم مقرر می کند که مالیات برای صادرات گندم تا قیمت ۲۰۰ دلار در هر تن اعمال نمی شود اما در قیمت های بالاتر مالیات شناور بر اساس ۷۰ درصد تفاوت قیمت صادرات هفته قبل و آستانه ۲۰۰ دلار در هر تن محاسبه خواهد شد. برای صادرات ذرت و جو ، آستانه ۱۸۵ دلار در هر تن تعیین شده است.

این سیاست از تاریخ اجرای آن ، جایگزین سیستم مالیات های ثابت خواهد شد. هدف این سیاست متوقف کردن روند صعودی پایدار قیمت های داخلی مواد غذایی اساسی از اوایل سال ۲۰۲۰ است. در اوایل فوریه ۲۰۲۱، قیمت گندم و ذرت به ترتیب ۲۵ و ۵۰ درصد نسبت به سال قبل رشد داشته است.

در ۱۴ دسامبر ۲۰۲۰ ، وزارت اقتصاد برنامه هایی برای وضع مالیات ثابت ۲۵ یورو (حدود ۳۰ دلار) به ازای هر تن بر صادرات گندم و سهمیه ۱۷,۵ میلیون تن برای صادرات گندم، ذرت، جو و چاودار به کشورهای خارج اتحادیه اقتصادی اوراسیا (EAEU) را اعلام کرد. صادرات غلات بیش از سهمیه اعلام شده مشمول عوارض ۵۰ درصد ارزش گمرکی محصول و حداکثر ۱۰۰ یورو (حدود ۱۲۲ دلار) به ازای هر تن خواهد بود. این اقدامات با هدف جلوگیری از افزایش قیمت های داخلی مواد غذایی اصلی صورت می گیرد و از ۱۵ فوریه تا ۳۰ ژوئن ۲۰۲۱ موثر خواهد بود.

سهمیه ۷ میلیون تنی صادرات بر روی محصولات اشاره شده، به منظور اطمینان از عرضه داخلی مناسب و جلوگیری از افزایش قیمت غذاهای اصلی در شرایط همه گیری کووید- ۱۹ برای دوره ۱ آوریل تا ۳۰ جولای ۲۰۲۰ معرفی شده است.

اوکراین:

در ۲۶ ژانویه ۲۰۲۱ ، وزارت توسعه اقتصادی، تجارت و کشاورزی، سهمیه صادراتی ذرت را در سال بازاریابی ۲۰۲۰/۲۱ (ژوئیه/ژوئن) به میزان ۲۴ میلیون تن معرفی کرد. این مقدار ، در صورت دستیابی به ۸۰ درصد از تولید ذرت ۲۰۲۰، ۲۰ درصد کمتر از سال ۲۰۱۹/۲۰ و کمی بالاتر از میانگین پنج سال گذشته است. این سیاست به دنبال جلوگیری از افزایش بیشتر قیمت ذرت برای تولیدکنندگان دام و طیور و جهت اطمینان از دسترسی کافی و حفظ قیمت پایدار خوراک دام و طیور است.

قیمت‌های داخلی ذرت با افزایش تقاضای صادراتی و تضعیف پول محلی در سال ۲۰۲۰ روند رو به رشدی را دنبال کرد و تا دسامبر ۲۰۲۰ ، ۸۰ درصد از سطح سال قبل خود بیشتر شد.

این اقدام در پی توافق قبلی بین دولت و تجار در آگوست ۲۰۲۰ صورت گرفت تا از طریق محدودیت های صادراتی گندم و چاودار عرضه کافی تضمین شود و از افزایش قیمت داخلی غلات جلوگیری شود.

تایلند:

در ۳ نوامبر ۲۰۲۰ ، دولت مبلغ ۵۱,۲ میلیارد بات (حدود ۱,۷ میلیارد دلار) به طرح تضمین قیمت برنج برای فصل برداشت ۲۰۲۰/۲۱ را که از اکتبر ۲۰۲۰ تا می ۲۰۲۱ ادامه خواهد داشت، اختصاص داد. بر اساس این برنامه حمایت از قیمت ها، در صورت کاهش قیمت بازار از قیمت تضمینی به کشاورزان توسط بانک دولتی کشاورزی و تعاونی های کشاورزی (BAAC) غرامت پرداخت می‌شود. قیمت های تضمین شده برای فصل زراعی ۲۰۲۰/۲۱ همان نرخ فصل قبل تعیین شد، بنابراین قیمت های تضمینی بسته به نوع برنج از ۱۰۰۰۰ بات (۳۳۰ دلار آمریکا) در هر تن تا ۱۵۰۰۰بات (۴۹۵ دلار آمریکا) در تن برای انواع برنج سفید غیر چسبناک، چسبناک، جاسمین و سایر انواع معطر با رطوبت ۱۵ درصد متغیر است. دولت محدودیت حجمی را که تحت ضمانت قیمت قرار می گیرد، بسته به نوع برنج از ۱۴ تن تا ۳۰ تن در هر خانوار متغیر نگه داشته است. علاوه بر این، دولت طرح وام بدون بهره را تصویب کرد که کشاورزانی را که تصمیم دارند غلات خود را حفظ کرده و بازاریابی خود را به تاخیر بیاندازند مورد هدف قرار می دهد. این طرح بین نوامبر ۲۰۲۰ تا فوریه ۲۰۲۱ اجرا خواهد شد. این اقدام با هدف حمایت از تولید و اطمینان از سطح قیمت برای کشاورزان انجام می‌شود.

پاکستان :

در ۲۶ اکتبر ۲۰۲۰ ، کمیته هماهنگی اقتصادی (ECC) حداقل قیمت حمایتی (MSP) برای محصول گندم در سال زراعی ۲۰۲۰/۲۱ را ۱۶۰۰ روپیه (۱۰ دلار امریکا) به ازای هر ۴۰ کیلوگرم -۱۵ درصد بالاتر از MSP اعلام شده در مارس ۲۰۲۰ برای محصول ۲۰/۲۰۱۹ - اعلام کرد. علاوه بر این، حمایت یارانه ای نهاده ای برای کود دی آمونیوم فسفات (DAP) به مقدار۱،۰۰۰ بات (۶,۳ دلار آمریکا) به ازای ۵۰ کیلوگرم برای فصل زراعی جاری تمدید شد. این اقدامات در طول دوره کاشت محصولات گندم و با هدف افزایش تولید گندم در سال ۲۰۲۱ و ایجاد انگیزه برای گسترش سطح زیر کشت صورت میگیرد. این کشور به دنبال افزایش سطح ملی گندم برای محدود کردن افزایش قیمت ها است، که از ماه اکتبر روند افزایشی داشته و در اکثر بازارها بسیار بالاتر از سطح سال قبل بوده است. قیمت بالای

گندم در بازار ناشی از افزایش هزینه های حمل و نقل و وضعیت کمبود عرضه داخلی به دنبال کاهش برداشت در سال ۲۰۱۸ و ۲۰۱۹ و همچنین صادرات قوی در سال ۲۰۱۹ است.

برزیل:

در ۱۶ اکتبر ۲۰۲۰، دولت تعرفه های واردات سویا، کنجاله و روغن سویا را تا ۱۵ ژانویه و برای وادرات ذرت تا ۳۱ مارس ۲۰۲۱ تعلیق کرد. به طور معمول، واردات ذرت و سویا از کشورهای غیر بازار مشترک کشورهای امریکای جنوبی مشمول ۸ درصد عوارض وارداتی و کنجاله و روغن سویا به ترتیب ۶ و ۱۰ درصد تعرفه دارند. حذف موقت تعرفه به دنبال افزایش عرضه ملی و محدود کردن افزایش قیمت است. قیمت محصولات سویا و ذرت از اواخر سال ۲۰۱۹ به رغم عرضه سویا و ذرت در سال ۲۰۲۰ به شدت افزایش یافته است که عمدتاً به دلیل افزایش تقاضای داخلی و صادراتی است. کاهش مداوم پول ملی، که در ۱۲ ماه گذشته تا اواسط اکتبر ۲۰۲۰ نزدیک به ۴۰ درصد از ارزش خود را از دست داده بود ، از تقاضای قوی خارجی حمایت می کرد. اگرچه افزایش سطح کاشت سویا و ذرت برای سال ۲۰۲۱ پیش بینی شده است اما این نگرانی وجود دارد که سطح نهایی کاشته شده به دلیل تاخیر در عملیات کاشت به دلیل شرایط نامساعد و آب وهوای خشک تحت تأثیر قرار گیرد. حذف موقت عوارض واردات سویا و ذرت به دنبال اقدامات مشابه دولت در ماه های گذشته برای مقابله با قیمت بالای برنج و گندم است.

هند:

در ۲۱ سپتامبر ۰۲۰ ، دولت افزایش حداقل قیمت حمایتی (MSP) برای محصولات زمستانی "ربی(Rabi" ۲۰۲۱، که از اکتبر کاشته می شود ، را تصویب کرد. MSP گندم، محصول اصلی "ربی" ۵۰ روپیه یا حدود ۳ درصد نسبت به سال گذشته افزایش یافته و به ۹۷۵ روپیه در هر پنج تن (۲۶۸ دلار آمریکا در تن) رسیده است، در حالی که MSP برای جو تقریباً ۵ درصد افزایش یافته است. ۱۶۰۰ روپیه برای هر تن (۲۱۷ دلار آمریکا برای هر تن). بسته به محصول ، MSP نخود، عدس و دانه های روغنی نیز ۲ تا ۶ درصد افزایش یافت. MSP قیمت هایی هستند که دولت فدرال برای خرید غلات از کشاورزان تعیین می کند تا سود کشاورزان را تضمین کرده و تولید را افزایش دهد. برا تجدید نظر در آن ها، در میان عوامل دیگر، هزینه های تولید و همچنین بازدهی کشاورزان را در نظر گرفته می شود. مقدمات مربوط به MSP های جدید در آوریل ۲۰۲۱ آغاز می شود. در سال ۰۲۰ ، دولت با وجود همه گیری COVID-۱۹ و قرنطینه مربوط آن، حجم بالایی از گندم به میزان ۳۹ میلیون تن را از کشاورزان خریداری کرد.

چین:

در ۱۷ سپتامبر ۲۰۲۰، کمیسیون توسعه و اصلاحات ملی (NDRC) چین سهمیه تعرفه ای (TRQ) سال ۲۰۲۱ را برای گندم، ذرت و برنج اعلام کرد. TRQ برای گندم ۹,۶ میلیون تن تعیین شد که ۹۰ درصد آن به شرکت های دولتی اختصاص داشت برای ذرت ۷,۲ میلیون تن که ۶۰ درصد آن به شرکت های دولتی و برای برنج ۵,۳ میلیون تن تعیین شد که ۵۰ درصد آن سهم شرکت های دولتی است. دولت به طور کلی برای حفاظت از کشاورزان در برابر واردات ارزان تر، عوارض بالای از واردات محصولات کشاورزی دریافت می کند. با این حال، بر اساس تعهدات سازمان تجارت جهانی، مقدار معینی از واردات را با عوارض کمتر مجاز می کند. بر اساس سیستم TRQ، عوارض واردات گندم، ذرت و برنج ۱ درصد است، در حالی که خارج از سهمیه بندی، واردات ۶۵ درصد عوارض دارد.

عربستان سعودی:

در ۱۰ ژوئن ۰۲۰ ، افزایش عوارض گمرکی واردات برای طیف وسیعی از محصولات، از جمله محصولات غذایی، اعمال شد. از جمله واردات گوسفند و بزهای زنده، که قبلاً بدون عوارض بود، ۷ درصد عوارض دریافت می شود. مالیات واردات سایر گوشت ها از ۲۰ درصد به ۲۵ درصد، مالیات بر ماهی از ۳ درصد به ۶ درصد، در حالی که محصولات لبنی و مشتقات آن از ۵ درصد به ۱۰ درصد افزایش یافته است. افزایش عوارض وارداتی با تعلیق کمک هزینه زندگی کارکنان دولت از ۱ ژوئن و افزایش مالیات بر ارزش افزوده (از ۵ درصد به ۱۵ درصد) از ۱ ژوئیه ۲۰۲۰ همراه است. این اقدامات پس از کاهش قیمت جهانی نفت و با هدف کاهش کسری بودجه سال جاری صورت گرفته است. در عربستان بخش نفت حدود ۵۰ درصد از تولید ناخالص داخلی (GDP) را شامل می شود و درآمدهای نفتی حدود ۸۰ درصد از هزینه های بودجه کشور را پوشش می دهد.

۴. نوسانات قیمت و حجم تجارت غلات در بحبوحه کرونا ویروس

در این بخش نوسانات قیمت و حجم تجارت غلات شامل گندم، برنج و غلات دانه سخت(ذرت و جو) در سال ۲۰۲۰/۲۱ که اوج شیوع ویروس کرونا بود بررسی می شود. این بخش از این نظر اهمیت ارد که سیاست های کشورها برای مقابله با این ویروس مسلما تجارت و قیمت های جهانی غلات را تحت تاثیر قرار خواهد داد.

۴-۱ گندم

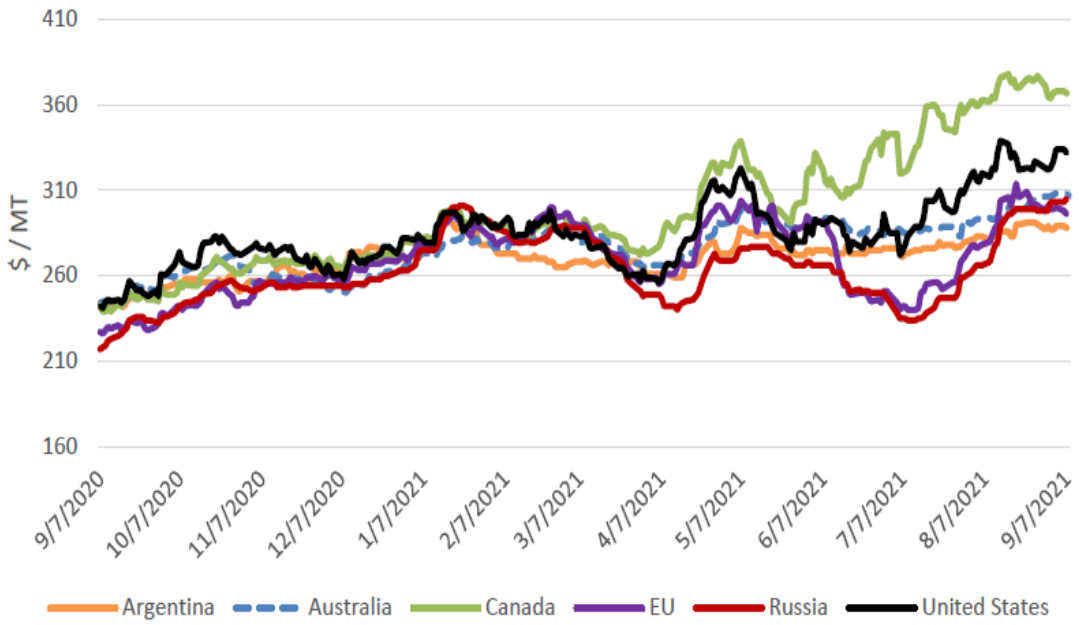

شکل (۱): قیمت فوب صادراتی گندم در کشورها اصلی صادرکننده

با توجه به شکل (۱) ملاحظه می شود که قیمت صادراتی گندم در همه کشورهای صادرکننده از روند افزایشی در ۱۲ ماهه سپتامبر ۲۰۲۰ تا سپتامبر ۲۰۲۱ برخوردار بوده است. اگرچه افزایش قیمت در ماه های اخر مورد بررسی برای کشورهای کانادا، امریکا، روسیه و اتحادیه اروپا شدت بیشتری داشته است. در سپتامبر ۲۰۲۱، قیمت هر تن گندم برای این کشورها به ترتیب ۳۶۷، ۳۳۲، ۳۰۵ و ۲۹۶ دلار بوده است همچنین قیمت فوب صادراتی گندم کشور آرژانتین۲۸۸ و برای استرلیا ۳۰۸ دلاردر هر تن بوده است.

بررسی حجم تجارت گندم در کشورهای مهم صادرکننده و واردکننده نشان می‌دهد که واردات گندم کشور مصر و مراکش کاهش یافته در صورتی که برای کشورهای بنگلادش، قزاقستان و ازبکستان افزایش داشته است. این در حالی است که حجم صادرات گندم اتحادیه اروپا کاهش یک میلیون تنی و برای هند افزایش ۳۵۰ هزارتنی داشته است.

جدول (۱): تغییرات تجارت گندم در سال ۲۰۲۰/۲۱ در کشورهای منتخب (هزارتن)

کشور	شرح	سال قبل	سال جاری	تغییرات
بنگلادش	واردات	۶۷۰۰	۷۱۵۰	۴۵۰
مصر	واردات	۱۲۵۰۰	۱۲۱۴۹	-۳۵۱

قزاقستان	واردات	۶۰۰	۸۰۰	۲۰۰
مراکش	واردات	۵۴۰۰	۵۱۹۱	-۲۰۹
ازبکستان	واردات	۳۵۰۰	۳۷۵۸	۲۵۸
اتحادیه اروپا	صادرات	۳۰۷۵۰	۲۹۶۲۳	-۱۱۲۷
هند	صادرات	۳۱۰۰	۳۴۵۰	۳۵۰

ماخذ: وزرات کشاورزی امریکا (USDA)، گزارش سپتامبر ۲۰۲۱

۴-۲برنج

قیمت برنج صادراتی دانه بلند در ماه های اخر سال ۲۰۲۰ و اوایل سال ۲۰۲۱ تقریبا ثابت بوده است البته در مقاطعی هم افزایش داشته است. تقریبا از ماه آوریل ۲۰۲۱ روند کاهشی قیمت شروع شده است به طوری که قیمت هر تن برنج در بیشتر کشورهای صادرکننده در سپتامبر ۲۰۲۱ بین ۳۵۰ تا ۴۰۰ دلار قرار داشته است. در این زمان قیمت برنج امریکا و اروگوئه نزدیک به ۶۰۰ دلار در هر تن بوده است

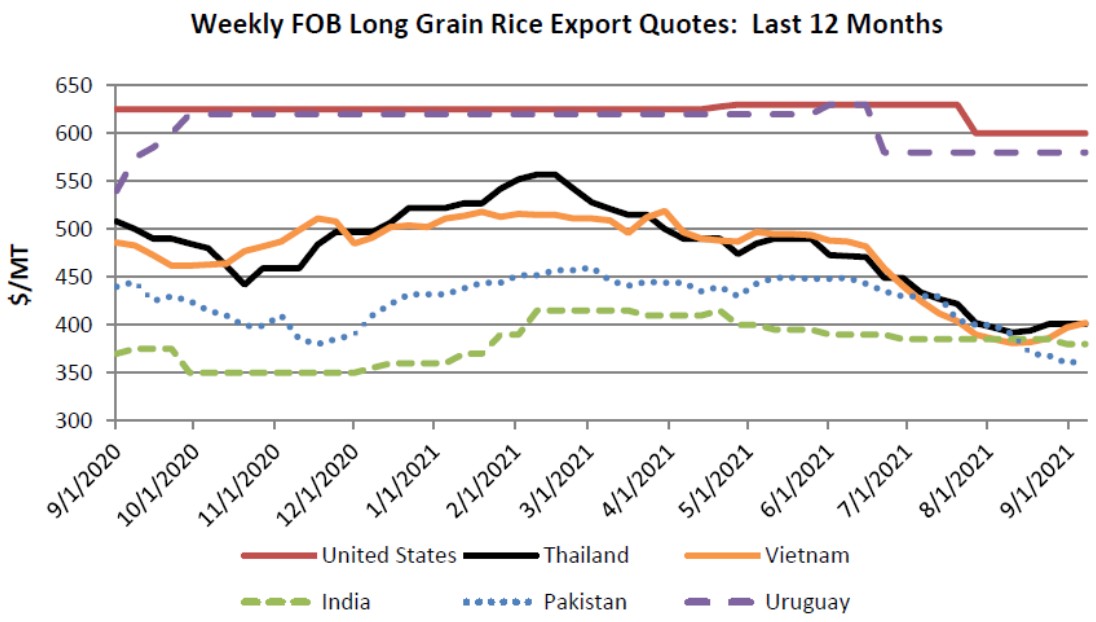

شکل (۲): قیمت فوب صادراتی برنج در کشورها اصلی صادرکننده

بررسی تغییرات حجم تجارت برنج نیز نشان می‌دهد که صادرات برنج در سال ۲۰۲۰/۲۱ و دوره شیوع ویروس کرونا در کشورهای پاکستان و تایلند به دلیل چالش های مربوط به حمل و نقل کاهش یافته است در عین حال به دلیل واردات برنج توسط بگلادش از هند، صادرات هند نسبت به سال قبل افزایش نشان داده است. واردات برنج نیز در برخی از کشورهای مهم وارد کننده مانند ایران کاهش یافته در حالی که مصر و بنگلادش برای جلوگیری از افزایش قیمت های داخلی برنج و تامین نیاز داخل واردات خود را نسبت به سال قبل افزایش داده اند.

جدول (۲): تغییرات تجارت برنج در سال ۲۰۲۰/۲۱ در کشورها منتخب (هزارتن)

کشور	شرح	سال قبل	سال جاری	تغییرات	دلیل
بنگلادش	واردات	۱۸۰۰	۲۱۰۰	۳۰۰	تدوام قیمت های داخلی بالا و خریدهای بزرگ از هند
مصر	واردات	۳۰۰	۴۰۰	۱۰۰	تولید محصل داخلی کمتر
ایران	واردات	۱۱۵۰	۱۰۵۰	-۱۰۰	کاهش واردات برنج باسماتی
هند	صادرات	۱۸۵۰۰	۱۸۷۵۰	۲۵۰	صدور محموله های بزرگتر به بنگلادش
پاکستان	صادرات	۴۲۰۰	۴۱۰۰	-۱۰۰	سرعت کم صادرات
تایلند	صادرات	۵۸۰۰	۵۸۰۰	-۲۰۰	ادامه چالش های حمل و نقل

ماخذ: وزرات کشاورزی امریکا (USDA)، گزارش سپتامبر ۲۰۲۱

۴-۳ غلات دانه سخت

قیمت صادراتی غلات دانه سخت از جمله ذرت روند افزایشی خود را از ابتدای دوره در اگوست ۲۰۲۰ تا انتهای این سال حفظ کرده است. در ابتدای سال ۲۰۲۱ قیمت ها تقریبا ثابت بوده، سپس با یک افزایش مقطعی در ماه اوریل، در ماه های بعد تا سپتامبر روند کاهشی به خود گرفته است. قیمت صادراتی غلات دانه سخت در ششم سپتامبر ۲۰۲۱ برای کشورهای مهم صادرکننده شامل برزیل، آرژانتین، اوکراین و ایالات متحده آمریکا به ترتیب ۲۵۸، ۲۳۰، ۲۶۵ و ۲۶۷ دلار در هرتن رقم خورده است.

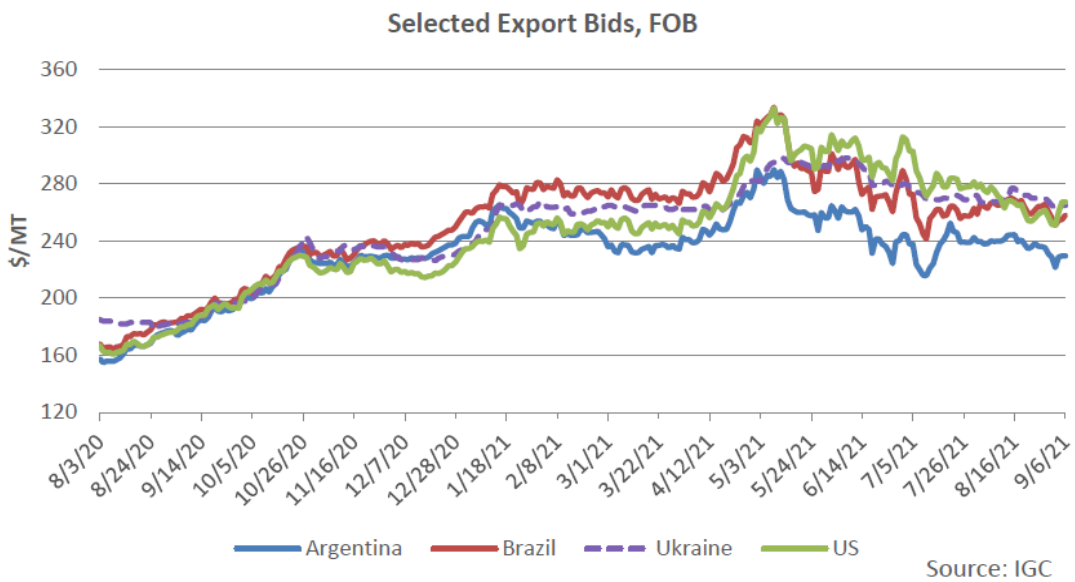

شکل (۳): قیمت فوب صادراتی غلات دانه سخت در کشورها اصلی صادرکننده

.جدول (۳): تغییرات تجارت غلات دانه سخت در سال ۲۰۲۰/۲۱ در کشورها منتخب (هزارتن)

کشور	کالا	شرح	سال قبل	سال جاری	تغییرات	دلیل
ارژانتین	ذرت	صادرات	۳۴۵۰۰	۳۵۵۰۰	۱۰۰۰	صدور محموله های بزرگ در آگوست
	سورگوم	صادرات	۱۲۰۰	۱۴۰۰	۲۰۰	
استرالیا	جو	صادرات	۶۷۰۰	۷۲۰۰	۵۰۰	سرعت تجارت (Pace of Trade)
	سورگوم	صادرات	۷۰۰	۱۰۰۰	۳۰۰	
برزیل	ذرت	واردات	۲۶۰۰	۲۳۰۰	-۳۰۰	سرعت تجارت
کانادا	جو	صادرات	۳۸۰۰	۳۳۰۰	-۵۰۰	انتظارات محموله های کوچک برای اگوست- سپتامبر
چین	جو	واردات	۱۰۳۰۰	۱۱۳۰۰	۱۰۰۰	تجارت به موقع
	سورگوم	واردات	۸۰۰۰	۸۳۰۰	۳۰۰	
اتحادیه اروپا	جو	صادرات	۷۳۰۰	۷۸۰۰	۵۰۰	نظارت مناسب گمرک
	ذرت	واردات	۱۳۲۰۰	۱۴۰۰۰	۸۰۰	
هند	ذرت	صادرات	۲۵۰۰	۳۵۰۰	۱۰۰۰	سرعت تجارت
روسیه	جو	صادرات	۵۴۰۰	۵۶۰۰	۲۰۰	سرعت تجارت
	ذرت	صادرات	۳۱۰۰	۳۸۰۰	۷۰۰	
افریقای جنوبی	ذرت	صادرات	۳۲۰۰	۳۰۰۰	-۲۰۰	تجارت به موقع

اوکراین	جو	صادرات	۴۳۰۰	۴۷۰۰	۴۰۰	حجم های پیش بینی شده بزرگتر برای ژوئیه-سپتامبر
امریکا	ذرت	صادرات	۷۲۵۰۰	۶۹۵۰۰	-۳۰۰۰	بازرسی ضعیف صادرات در ماه اگوست
	سورگوم	صادرات	۷۵۰۰	۷۳۰۰	-۲۰۰	
ویتنام	ذرت	واردات	۱۲۳۰۰	۱۲۰۰	-۳۰۰	تامین کمتر از برزیل
زیمباوه	ذرت	واردات	۸۰۰	۴۰۰	-۴۰۰	سرعت تجارت

ماخذ: وزرات کشاورزی امریکا (USDA)، گزارش سپتامبر ۲۰۲۱

در یکساله منتهی به سپتامبر ۲۰۲۱ و در بحبوجه بیماری کووید-۱۹، حجم صادرات غلات دانه سخت هم تغییراتی داشته است در بین کشورهای صادرکننده، مقدار صادرات ذرت و سورگوم ایالات متحده آمریکا کاهش قابل ملاحظه ای به ویژه برای ذرت داشته است. به طوری که ۳ میلیون تن صادرات ذرت این کشور نسبت به سال قبل کاهش داشته که علت آن ضعف در بازرسی محموله‌های صادراتی عنوان شده است. حجم صادرات جو کشور کانادا و ذرت آفریقای جنوبی نیز کاهش ۵۰۰ و ۲۰۰ هزارتنی داشته است. این درحالی است که آرژانتین و هند توانسته اند به دلیل سرعت مناسب تجارت و صدور محموله های بزرگ ۱ میلییون تن ذرت بیشتری نسبت به سال قبل صادرکنند. واردات ذرت در کشورهای زیمباوه، ویتنام و برزیل کاهش یافته و تنها در اتحادیه اروپا افزایش داشته است. در ارتباط با جو به غیر از کانادا که صادرات آن کم شده است در سایر کشورها از جمله روسیه، اتحادیه اروپا ، اوکراین و استرالیا افزایش یافته است. تغییرات حجم تجارت سورگوم نیز نشان می‌دهد به غیر از امریکا که صادرات آن نسبت به سال قبل کاهش یافته است برای سایر کشورها هم صادارت و واردات افزایش داشته است.

۵. جمع بندی

مجموعه اقداماتی که کشورهای مختلف در تلاش برای مقابله با پیامدهای کرونا ویروس انجام داده اند که بر بازار و قیمت جهانی غلات اثر گذار بوده است را می توان در گروه های زیر دسته بندی کرد:

ممنوعیت و سهمیه بندی صادرات: یکی از اقدامات مهم کشورها برای تامین امنیت غذایی و عرضه کافی مواد غذایی در بازارهای داخلی ممنوعیت های صادراتی و سمهیه بندی مقدار صادرات به طور موقت بوده است. در این راستا می توان به کشورهای قزاقستان (ممنوعیت و سهمیه بندی صادرات گندم، آرد گندم، روغن آفتاب گردان، جو، برنج و ذرت)، اوکراین (محدود کردن صادرات گندم)، روسیه

(کاهش سـمهیه های صـادرات غلات از قبیل گندم، ذرت، جو و چاودار)، ویتنام (ممنوعیت موقت صـادرات برنج)، رومـانی (ممنوعیت موقت صـادرات جو، ذرت، برنج، آرد برنج و دانه های روغنی)، کامبوج (ممنوعیت موقت صـادرات برنج)، تاجیکسـتان (ممنوعیت موقت صـادرات غلات و حبوبات)، میانمار(تعلیق کردن مجوزهای صادرات برنج) اشاره کرد.

کاهش تعرفه های واردات و افزایش واردات: به منظور تامین امنیت غذایی برخی از کشورها اقدام بـه افزایش واردات غلات و یا کاهش تعرفه های وارداتی مواد غذایی کردند. برای مثال اوکراین(کاهش تعرفه واردات برنج و چاودار)، فیلیپین (افزایش واردات برنج)، نیجریه (تسهیل واردات ذرت)، عربستان (تامین مالی واردات محصـولات کشـاورزی)، کلمبیا (حذف موقت تعرفه های وارداتی ذرت، سورگوم و سویا)، کاستاریکا (حذف عوارض گمرکی واردات برنج)، عمان (افزایش واردات برنج).

قیمت گذاری مواد غذایی در سـطح خرده فروشـی: برخی از کشورها جهت جلوگیری از افزایش قیمت مواد غذایی در بحبوحه شـیوع کووید- ۱۹ اقدام به تعیین قیمت برخی از محصـولات از جمله برنج در سـطح خرده فروشـی کرده اند. از جمله این کشـورها می توان به ال سالوادرو (تعیین قیمت برای برنج)، ماداگاسکار (تعیین قیمت برای برنج)، راواندا (تعیین قیمت برای برنج) اشاره کرد.

افزایش ذخایر اسـتراتژیک کالاهای اسـاسی: یکی دیگر از اقدامات انجام شـده در کشورها برای مقابله با کمبود موادغذایی در بحبوحه کووید-۱۹، افزایش ذخایر اسـتراتژیک کالاهای اسـاسـی بوده اسـت. این اقدام در کشـورهای چین برای سویا، ذرت، و روغن سویا و مصر برای کالاهای اساسی مانند گندم صورت گرفته است.

عرضه یا فروش ذخایر دولتی کالاهای اساسی: عرضه ذخایر دولتی کالاهای اساسی در بازار داخلی یکی از اقدامات کشورهای چین، اوکراین و نیجریه برای جلوگیری از کمبود مواد غذایی بوده است.

توزیع رایگان و یا ارزان کالاهای اسـاسـی: توزیع برنج در اندونزی، افزایش مقدار برنج یارانه ای و کـاهش قیمـت آن و جیره هـای غـذایی و غلـات رایگان در هند و عرضـه برنج با قیمت یارانه ای در بنگلادش از جمله اقدامات در این حوزه برای حمایت از اقشـار کم درآمد و آسـیب پذیر از کووید- ۱۹ بوده است.

حمایت از تولیدگان غلات: به منظور حمایت از تولیدگنندگان غلات و همچنین در راسـتای تامین امنیت غذایی اقدامات مختلفی برای حمایت از تولیدکنندگان غلات در کشورهای مختلف صورت گرفته است. از جمله تشویق کشاورزان به کشت برنج های زود رس در چین، پرداخت مالی به کشاورزان برای

کشت برنج در اندونزی، به تعویق انداختن برداشت گندم در هند، تغییر کشت های تابستانه از برنج به ذرت در هنـد، اعمال قیمت های حمایتی برای سـویا، ذرت و گندم در آمریکا، کمک های مالی برای کشاورزان در آمریکا و اعمال حمایت قیمتی ذرت در مکزیک.

افزایش خریدهای دولتی غلات: در بحبوحه شـیوع کووید -۱۹ و به منظور اطمینان از عرضه کافی مواد غذایی دولت های اندونزی، بنگلادش و ویتنام خرید دولتی برنج از کشاورزان را افزایش داده اند.

حمایت از تولید سـوخت زیستی: کمک های مالی به صنایع تولیدکننده سوخت زیستی درآمریکا، توقف تولیـد بیودیزل و از سـرگیری مجـدد آن در مالزی، حمایت مالی از تولید بیودیزل دراندونزی، توقف صادرات بیودیزل در آرژانتین از جمله اقدامات کشورها در مدت زمانی مورد بررسی بوده است.

به طور کلی مجموعه اقداماتی که کشورها در راستای تامین مواد غذایی داخلی خود به منظور مقابله با کمبود ناشـی از همه گیری کووید- ۱۹ انجام داده اند به طور مستقیم و یا غیرمستقیم بر بازار جهانی تاثیر داشته است. برای مثال ممنوعیت های صادرات غلات و یا افزایش واردات از جمله برنج قیمت این کالا ها را دستخوش تغییر کرده است.

در مجموع وضعیت قیمت و تجارت غلات در طول یک ساله اخیر (۱۲ ماهه منتهی به سپتامبر ۲۰۲۱) و در بحبوحه همه گیری بیماری کرونا نشـان می‌دهد که در ابتدا دوره و در سـال ۲۰۲۰ قیمت غلات (برنج، گندم و غلات دانه سـخت) روند افزایشـی داشـته اند اما به مرور و با افزایش واکسـیناسـیون و کاهش التهاب این بیماری و بهبود روند تجارت کالاهای اسـاسـی و غلات، قیمت ها به سـمت تعدیل حرکت کرده اند به طوری که هم قیمت غلات دانه سخت و هم قیمت برنج در ماه های اخر منتهی به سپتامبر ۲۰۲۱ روند کاهشی داشته اند. حجم تجارت برای برنج و گندم در برخی از کشورها افزایش و در برخی کاهش یافته است اما در خصوص غلات دانه سخت در بیشتر کشورها چه از نظر واردات و چه صادرات در سال ۲۰۲۰/۲۰۲۱ نسبت به سال قبل افزایش یافته است.

منابع و مراجع

http://www.fao.org/giews/food-prices/food-policies/en/

USDA Foreign Agricultural Service, Grain: World Markets and Trade, September ۲۰۲۱.

عنوان گزارش: بررسی سیاست های تاثیرگذار بر غلات در کشور جهان در پاسخ به چالش کووید-۱۹

www.iranavanda.com
email: info@iranavanda.com

آدرس اتحادیه: تهران خیابان قائم مقام فراهانی
کوچه بیست و ششم پلاک ۱۰ واحد ۱۲

تلفن:۶- ۸۸۳۱۳۳۸۵
فکس: ۸۸۸۶۵۹۰۷

گروه تحقیق و پژوهش اتحادیه نهاده‌های دامی		
ویرایش نهایی - قابل انتشار	تاریخ: مهر ۱۴۰۰	صفحه: ۳۲